

Architectuur **NL**

www.architectuur.nl

#02 / 2011

66e jaargang

*Interview Fons Verheijen
Platform OplusA Architecten*

*Architectuurdocumentatie
De nieuwe HEF Rotterdam
Waterlandplein Amsterdam
Woongebouw Cité Rotterdam
School de Dijk Groningen
The Pallet Project Amsterdam*





Zelfvoorzienend landhuis in harmonie met nieuwe natuur

Bridge House van 123DV

In het buitengebied van Zelhem, midden in de Achterhoek, zijn enkele nieuwe landgoederen gerealiseerd. Op een van die landgoederen is een bijzondere villa vervaardigd op een nieuw opgeworpen terp. Vanuit het zuid-oosten oogt het landhuis als een langwerpig glazen paviljoen dat als een brug tussen de twee heuveltoppen staat. Het uitzonderlijk ruime huis voorziet in zijn eigen energie. Duurzzaamheid, natuur en kunst spelen een grote rol in het ontwerp van architect Liang Lie.

Jacqueline Kruidsen

Het nieuwe landgoed is ingericht als openbaar toegankelijk landschapspark. Met de aanplant van 17.000 bomen en 1.000 rododendrons wordt hier een nieuw cultuurlandschap gecreëerd, dat aansluit op de omgeving. De terp waarop het huis staat is echter niet streekeigen, het idee hiervoor ontstond omdat de grond verarmd moest worden ten behoeve van de nieuwe aanplant. Daartoe werd de bovenlaag afgegraven van het voormalige weiland. In plaats van de grond af te voeren, is het gebruikt om kunstmatige heuvels op te werpen. Het nieuwe landhuis vormt een brug tussen de twee toppen van de heuvels. De heuvel moet wandelaars op afstand houden van het huis en inkijk voorkomen. Het huis is zo ver mogelijk van de weg tussen Zelhem en Halle geplaatst. Ten westen van het huis is het voormalige openlucht zwembad – in 1990 gesloten – getransformeerd tot vijver. Aan een kopse zijde van het bad is de wand weggehaald en daarvoor in de plaats is een flauwe aanden helling



- 1 Bridge House vanuit het westen gezien met op de voorgrond het tot vjer getransformeerde zwembad
- 2 Landschapppijl met in rood de contouren van het landgoed



gemaakt. In de vijver drijft een enorme vis, een kunstwerk van Nooyhar Ranheed.

Onderdoorgang dichtgezet

Aanvankelijk dus gedacht als open doorgang, is de ruimte onder het Bridge House uiteindelijk dichtgezet met een glaswand. Het doozicht blijft wel behouden, maar de ruimte is nu bij het huis betrokken. De benedenverdieping bevat onder andere de entree, een garage, een speelruimte, een fitnessruimte en een grote installatieruimte. Vanaf de entree kan men via een ruim en licht trappenhuis en via een lift naar de woonverdieping. Die lift is een van de voorzieningen die het huis levensloopbestendig maakt. De gang is twee meter breed en alle toiletten zijn eveneens ruim bemeten, dus rolstoeltoegankelijk. Het hart van het huis is de hal met het trappenhuis. Wanneer men op de

verdieping komt, heeft men naar alle kanten een magnifiek zicht door het huis en op de omgeving, zelfs naar de hemel via een daklicht.

De breedte van de gang en de ruime hal maken deze ruimten behalve als verkeersruimte ook bruikbaar als verblijfsgebied. Van Eöpel: "De vrouw des huizes is kunstschilder en wil haar werk exposeren in de gang en hal, maar mijnheer wilde een echt woonhuis, uitdrukkelijk geen museum." Het is ook een echt woonhuis geworden, zij het wel uitzonderlijk ruim bemeten.

Zwarte zwevende verdieping

De noord- en westgevel zijn bijna zwart gestuct, een kleur waarvan de echtheid alleen op gevels die weinig zonlicht vangen, gegarandeerd kan worden. De begane grondgevel tussen de heuvels is bekleed met western red cedar. De garagedeur is bijna onzichtbaar in de houten wand. In het



- 3 Veruithet oosten met terras aan de woonkamer
- 4 De garagepoort is bijna onzichtbaar in de werken met cedar-entreegevel
- 5 De brug tussen de twee niveaus is op de begane grond dichtgezet
- 6 Zuidgevel bestaat uit grote glazen puien binnen een kader van rvs-platen



midden, tussen entree en garage, biedt een grote glaspuil doortocht naar de zuidkant van het huis. De stucgevel op de verdieping steekt 30 cm voor de houten beganeergrondgevel. Aan de onderzijde van het overstek is een witte ledlijn aangebracht die 's avonds het bovendeel visueel los maakt en het effect van de brug versterkt, ook aan de zuidzijde. Een horizontale strook vensters in de noordgevel brengt licht in de slaap- en badkamers en de hal. In de westgevel zit een groot venster aan het uitside van de gang op de verdieping.

Transparent en koel

De zuid- en oostgevel zijn licht en transparant en bestaan geheel uit grote glazen puien binnen een kader van rvs platen. Beide verdiepingen hebben een hoogte van 3 meter. De glaspuilen, die normaliter een maximale hoogte van 2,95 m hebben, zijn voor dit project bij uitzondering op een hoogte van 3 meter gemaakt. Een totale glazen gevel op het zuiden en oosten vergroot de kans op oververhitting. In de puien is daarom Heat Mirror glas toegepast, een dubbele beglazing die een goede zonweerkaatsing mogelijk maakt – en dus de warmte beter buiten houdt – bij een geringe dichte, dankzij een ultradun membraan tussen twee luchtcompartimenten. Hierdoor is het ook mogelijk om schuifpuien van 2 x 3 meter te maken die toch nog soepel lopen.

Een bijzonder fraai ruimtelijk effect is bereikt door de binnenwanden op de zuidkant niet tot de gevel door te laten lopen, maar de laatste 30 cm te vervangen door een strook glas. Zo kan men over de totale lengte van 37 meter door alle ruimtes heen kijken.

Neutraal/ingetogen interieur

Van Empel: "In het huis hebben we zo min mogelijk verschillende materialen toegepast, het geheel biedt zo een rustige achtergrond en vormt een

eenheid". Alle wanden in het huis zijn wit gestuct, en bijna alle vloeren zijn bekleed met marmer. De master badkamer vormt hierop een uitroddering, hier is een donkere tegel toegepast met een fraaie tikering in groen- en goudtinten. In alle verkeersruimten is in de plint ledverlichting aangebracht en in alle ruimten is in het plafond identieke TL-verlichting toegepast. "De opdrachtgever wilde aanvankelijk in het hele huis led-verlichting toepassen vanwege het lage energieverbruik. Dit was echter niet mogelijk omdat led-verlichting te weinig lichtopbrengst gaf" aldus Van Empel. Er is daarom ook in alle plafonds dubbele TL-verlichting opgenomen. Hier en daar zal een bijzonder accent komen, bijvoorbeeld boven de trap in de hal komt een kroonluchter van Karst & Licht, de ontwerpen van de kroonluchters in het nieuwe Luxor in Rotterdam.

Zelfvoorzienend

Centraal in de woonkamer staat een kolossale leemkachel. Ook deze past weer in het energieplan van het huis, na 2 uur stoken blijft de kachel 24 uur warmte afgeven, zeer efficiënt dus. Het huis is self supporting qua energievoorziening. Op het dak liggen zonnepanelen en warmtevangers, die de zonnewarmte opvangen en in de grond opslaan voor de winter. Verdere duurzame voorzieningen zijn wand- en vloerverwarming via warme-koude opslag, hergebruik van regenwater, septic tank, biokabels (stralingvrije elektriciteitskabels) en pvc-isolatie op basis van resthout. De oorspronkelijk bedachte houten constructie bleek niet goed te combineren met de gewenste grote overspanningen – het huis is 11 meter diep – die nu met staal en beton zijn geconstrueerd.

Samen met zeer betrokken opdrachtgevers is hier een ruim en licht huis op maat gerealiseerd, duurzaam in bouw en gebruik, zich nestelend in het nieuwe landschap en met een innige relatie met de omringende natuur.



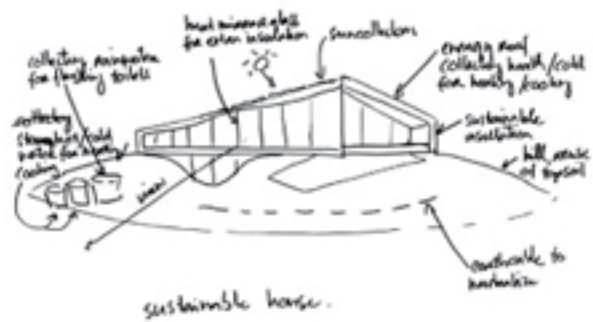

Grompke



12



13

- | | |
|---|---|
| 7 De twee meter brede gang kan ook als expositierruimte worden gebruikt | 14 Plafond op begane grond en verdieping
1.500 |
| 8 Het trappenhuis vormt het hart van het huis | 1 Ingang |
| 9 Entreehal op de begane grond met doorkijk | 2 Wt |
| 10 Tegeltabou van Honyar Rasheed in toilet | 3 fitness |
| 11 Schets met de energiebesparende maatregelen | 4 berging |
| 12 Keuken met tegeltiles van Honyar Rasheed op begane grond | 5 installaties |
| 13 Master badkamer | 6 opslagruimte |
| | 7 wijkstudeer |
| | 8 keuken |
| | 9 woonkamer |
| | 10 terras |
| | 11 slaapkamer |
| | 12 badkamer |
| | 13 woonkamer |
| | 14 study |
| | 15 atelier |

Architect 123DV architectuur & consult
 Projectteam Long Lin, Berry van Empel, Andrea Solazzo, Jerzy Wozniak, Pawel Ganz
 Opdrachtgever Particulier
 Adviseur constructie Kees Luijten
 Adviseur installaties Installatiebedrijf Stenizen - Wanders
 Adviseur bouwfysica S&W Consultancy
 Hoofdaannemer T2 Bouw, Hengelo (G)
 Landschapsarchitect Eilenwouda, Goor
 Beeldend kunstenaar Honyar Rasheed
 Start bouw 15 februari 2010
 Oplevering 1 maart 2011
 Oppervlakte landgoed 12 ha
 Bruto vloeroppervlakte 800m²
 Bruto inhoud 3000m³
 Leveranciers:
 Aluminium kozijnen Blyvoert Aluminium, Hamme (B) via All Service, Tholen
 Vloertegels master badkamer Titanium van Apavisa, San Juan de Moro (SP)
 Marmeren Rosé Aureo vloeren M. Opney Garden Products, Echt
 Foto's Christiaan de Bruijne en Jacqueline Knudsen (1, 3, 10)

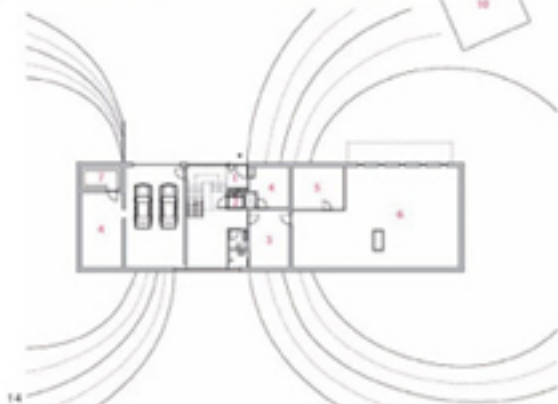

14